

el Cabeco

bulletí d'informació municipal

Any 14 - N.º 131

EDITA L'AJUNTAMENT DEL PINÓS

Abril 1996

En las pasadas Elecciones Generales celebradas el 3 de Marzo

Los pinoseros superan en un 10% su participación con respecto a la media nacional

La tónica en las pasadas Elecciones Generales en Pinoso fue la ausencia de incidentes y la alta participación de los ciudadanos, alcanzando el 87'4%. El PP fue el partido que

más votos consiguió con 2.224, representando un 47'8%, seguido del PSOE con 1.443, obteniendo un 31%, y a continuación Izquierda Unida con 270 votos, el 5'8%



La Sierra del Monte Coto, un "oasis" de robles antiguos

Presentación del libro "La Senda dels Gal·lers"

El libro "La Senda dels Gal·lers", una iniciativa de un grupo de profesores del Colegio Público Santa Catalina, que asesorados por un técnico de Medio Ambiente, han publicado un trabajo de dos años de esfuerzo.

La finalidad de esta obra es "educar a los jóvenes e implicarlos en el conocimiento y preservación de su entorno".

El Monte Coto posee un gran valor ecológico, debido a su proximidad a la población pinosera, y "a los usos tradicionales que acogió cuando trabajar la tierra no significaba explotarla".

y en el interior. . .

► Actos más significativos de la Semana Santa

Este año se celebra el VII Pregón de la mano de D. Juan José Yáñez, "Juanjo".

Pág. 3

► Una ilustre maestra y gran persona, Maxi Banegas

Homenaje a una maestra jubilada y poetisa.

Págs. 8 y 9

► Una propuesta sobre el Mapa Escolar de la Comunidad Valenciana, elaborada por el PSOE del Ayuntamiento de Pinoso

Se estudiará en el próximo Pleno del día 29 de Marzo.

Según el PSOE el mapa escolar "deja al margen los centros de enseñanza de primer ciclo de Educación Infantil, los de Educación Especial, los Centros de Enseñanzas de Régimen Especial y los de Formación de Personas Adultas".

Pág. 4

Sumario

- 3** Resultados Elecciones Generales, Marzo 1996
Presentación del libro "La Senda dels gal·lers"
- 4** Pleno Extraordinario del 6 de Febrero
Propuesta sobre el Mapa Escolar (PSOE)
- 5** Fue noticia
Telepinós
- 6** Programación Casa de Cultura
Nuevas Obras que se incorporan a la Biblioteca
- 7** Guía de Instalaciones Juveniles
Viaje a Tabarca
Mini-Biblioteca C.M.I.J.
- 8** Homenaje a una maestra jubilada y poetisa
- 10** Deportes
- 12** La Estimulación Precoz (II parte)
Qüestions Etimològiques
Es l'amor: un poema
- 14** Departament Valencià: C.P. Santa Catalina"
- 15** Ocio:
Programación Tele-Pinós

agenda

Ayuntamiento	697 02 50
Bomberos	697 02 50
Casa Cultura	547 83 29
Centro 3.ª Edad	697 01 43
C.P. San Antón	547 70 49
C.P. Sta. Catalina	547 73 10
Cruz Roja	547 72 27
El Cabeço	547 83 27
Guardería	547 72 74
Guardia Civil	547 72 64
INSALUD	697 02 26
Pabellón Deportivo ..	547 79 59
Parroquia	547 70 12
Radio Pinoso	697 01 39
Taxis:	547 70 43
	547 73 18
	547 74 97
Telepinós	547 83 27

FARMACIAS:

D. Horacio Jorge	547 75 56
D. Ricardo Mauricio	547 71 73

FARMACIAS DE GUARDIA:

D. Horacio Jorge:
1 al 7; 15 al 21; 29 y 30

D. Ricardo Mauricio:
8 al 14 y 22 al 28

redacción

Delegado:
Ramón Cerdá Juárez

Coordinador Medios de Comunicación:
José A. Pérez Fresco

Directora:
Cristina Pérez Monzó

Redactores:
Emilio José Martínez Jover
Francisco y Silvia Ruvira Deltell
Miriam Rico Pérez

Ilustraciones:
Gustavo Amorós Albert
Francisco José Pagán
Amparo Falcó Ramírez

Pasatiempos:
Tomás Leal

Diseño:
Victoria Rico

Asesores de Valenciano:
Maestros Colegios Santa Catalina
y San Antón y Profesores Instituto







Composición e impresión:
Gráf. IMPRIMA, S.L.
Tlf. 547 72 43-Pinoso

Depósito Legal: A-811 - 1987
Impreso en papel ecológico

Redacción:
C/. Perfecto Rico Mira, 28
Apartado de Correos 32
Teléfono 547 83 27
03650 PINOSO
(ALICANTE)

l'oratge a El Pinós

Dades oferides per l'Estació Meteorològica núm. 7.247 E del C. P. Santa Catalina - Mes de Març (fins 27)-96

DIES DE							Precipitació Total l/m ²	Precipitació Màxima	
 Pluja	 Gelada	 Rosada	 Boira	 Granisol	 Neu	 Tormenta		DIA	l/m ²
7	3	8	3	-	-	1	11,1	13	3,2

TEMPERATURES

MÀXIMA		MINIMA		MITJA	
°C	Dia	°C	Dia	Màxima	Minima
24	23	-2,5	18	14,5	3,3

Refranys Abril

- A 3 de abril, el cuclillo ha de venir.
- Si quieres saber cuando es abril, la golondrina te lo vendrá a decir.
- Buenos amigos y buenos abriles uno entre miles.
- Abril sin granizar, no se vió ni se verá.
- Abril mojado, de panes viene cargado.
- Por San Marcos en el suelo hay charcos.
- Alrededor del día 20 suele haber un período en que suben las temperaturas; se conoce como el "veranillo de las lilas".
- **Día 3 de Abril**
Eclipse total de luna visible en España (comienzo 21 h. 21 min.)
- **Día 4 de Abril**
Eclipse total de luna visible en España (medio del eclipse) 00 h. 13 min.
- **Día 17 de Abril**
Eclipse parcial de Sol invisible en España.

Notas

Asociación Amas de Casa

El día 8 de Marzo, la Asociación de Amas de Casa, celebró el Día Internacional de la Mujer Trabajadora con una comida en el Culebrón, la asistencia de las socias fue muy numerosa, pues el Excmo. Ayuntamiento proporcionó los autobuses necesarios para el transporte de todas las asistentes. A continuación celebramos la Asamblea General en la que tuvimos cambio parcial de la Junta Directiva. Siendo nombradas: Reme Amorós, Tesorera; Ana M.ª Rico, Pepita Albert, Pilar Riquelme, Pepita Pastor y Enriqueta Albert, vocales. A las salientes Cari, Remedios, Lolita, Angelita, Cande, Carmen, Conchi, Mercedín, Tere, Pili y Camila, se les obsequió con un pequeño regalo como tiene por costumbre la Asociación, por sus horas de dedicación. En verdad que son todas estupendas.

Como final hicimos chocolate con toña y baile. Todas las asistentes pasamos una jornada estupenda.

El día 16 fuimos a las Fallas de Valencia y también visitamos el Centro Comercial del Saler, muy interesante.

El día 25 visitamos Finestrat, la Vila y su chocolate y Benidorm.

Para el próximo día 25 de Abril, tendremos una **Conferencia sobre la Menopausia**, por el Dr. Rodrigo del Hospital de Elda, que realiza un estudio sobre el tema, siendo de interés para todas las mujeres.

La Sierra del Monte Coto, un "oasis" de robles antiguo

Presentación del libro "La Senda dels Gal·lers"



Ginebre (*Juniperus oxycedrus*) Enebro

Bajo el patrocinio del Ayuntamiento de Pinoso y la Fundación de la Caja de Ahorros del Mediterráneo, se presentó el libro "La Senda dels Gal·lers". Una iniciativa de un grupo de profesores del Colegio Público Santa Catalina, que asesorados por un Técnico de Medio Ambiente han publicado un trabajo de dos años de esfuerzo. Con una tirada de 2.000 ejemplares, y una distribución entre los escolares de nuestra localidad y organismos oficiales, se conocerá el Sendero que discurre por el Monte Coto.

La finalidad de esta obra es "educar a los jóvenes e implicarlos en el conocimiento y presentación de su entorno", de ahí el rescate a nivel instructivo de una de las zonas mejor conservadas del Monte

Coto. Aunque el libro va dirigido a escolares, también el resto de la población podrá disfrutar del aprendizaje de la ruta de los robles.

El Monte Coto posee un gran valor ecológico. Debido a su proximidad a la población pinosera y "a los usos tradicionales que acogió cuando trabajar la tierra no significaba explotarla", su aspecto ha variado. Pero todavía se preservan algunos robles "que se erigen como una verdadera lección al lado mismo de los cultivos que quién labró tuvo a bien conservar para los demás".

La Sierra del Coto es una especie de "oasis" dentro de una zona castigada por la degradación en el tiempo y la actividad del hombre que transformaron su paisaje al cambiar el matorral por cultivos.

El 87'4% de los ciudadanos de Pinoso ejercieron su derecho a voto

En las Elecciones Generales: 3 de Marzo

Los pinoseros superaron en un 10% su derecho a voto respecto a la media nacional



La máxima autoridad de Pinoso durante su votación

La tónica en las pasadas Elecciones Generales en Pinoso fue la ausencia de incidentes y la alta participación de los ciudadanos pinoseros. El PP fue el partido que más votos consiguió con 2.224, representando un 47'8%, seguido del PSOE con 1.443, obtenien-

do un 31%, y a continuación Izquierda Unida con 270 votos, el 5'8%.

El Centro más transitado fue la Casa de Cultura con un índice de participación de un 89% y las horas puntas donde más se procedió al voto fue a partir de las 16 horas.

Actos más significativos de la Semana Santa

- 29 de Marzo: VIERNES DE DOLORES
A las 8 de la noche, en la Parroquia, Misa de Dolores.
A continuación, VII Pregón de Semana Santa, por D. Juan José Yáñez (Juanjo).
- 30 de Marzo: Sábado
A las 5 de la tarde, Inauguración al público de la Exposición de Cartel anunciador, Dibujo y Poesía, en la Casa de Cultura.
A las 8 de la noche, Misa en la Parroquia.
- 31 de Marzo: DOMINGO DE RAMOS
Concentración en la Ermita de Santa Catalina para la BENDICIÓN DE PALMAS, seguidamente PROCESIÓN DE PALMAS.
- 1 de Abril: LUNES SANTO
A las 8 de la noche: Misa en la Parroquia.
A las 9, Traslado Procesional de San Pedro Apóstol desde la Ermita Santa Catalina al

- Templo Parroquial.
- 2 de Abril: MARTES SANTO
A las 8 de la noche, Misa en la Parroquia.
A las 9, Traslado procesional del Santo Sepulcro desde el Parque Municipal al Templo Parroquial.
- 3 Abril: MIÉRCOLES SANTO
Procesión de Jesús Preso
A las 8 de la noche, Misa en la Parroquia.
A las 10 de la noche, Procesión con las imágenes de Nuestro Padre Jesús Nazareno y San Pedro Apóstol.



- 4 Abril: JUEVES SANTO
A las 6'30 tarde, Celebración de la Cena del Señor, en la Parroquia.
A las 8'30, Traslado de la Santa Mujer Verónica, San Juan Apóstol y Evangelista y Virgen de la Soledad.
A las 12 noche, Solemne Procesión del Silencio y Penitencia.
- 5 Abril: VIERNES SANTO
A las 11'15 de la mañana, Encuentro de Jesús y la Verónica, frente a la Iglesia.

- A continuación, Procesión Camino del Calvario.
- A las 5 tarde, Solemne Acción Litúrgica de la Pasión y Muerte del Señor.
- A continuación, Vía Crucis en la Parroquia.
- A las 8'30, Solemne Procesión del Santo Entierro.
- 6 Abril: SÁBADO SANTO
Vigilia Pascual
A las 11'30 noche, Bendición del Fuego Nuevo y Celebración de la Resurrección del Señor.
- 7 Abril: DOMINGO RESURRECCIÓN
A las 10'30 mañana, Misa del Cristo resucitado, en la Ermita Santa Catalina.
A continuación, Procesión del Encuentro.

Pleno Extraordinario

A continuación les ofrecemos algunos de los asuntos más relevantes tratados en el Pleno Extraordinario, que se celebró el día 6 de Febrero.

BIENES MUNICIPALES

• Escrito Presidente Sociedad Unión Lírica Pinosense demandando la cesión del edificio en construcción destinado a Casa de Música Local.

Se da lectura a un escrito que presenta el vecino de ésta D. Gerardo Samper Vicente, como Presidente de la Sociedad Unión Lírica Pinosense, en el que, tras mencionar la importancia en la actualidad de dicha Sociedad en el ámbito cultural, solicita del uso y disfrute del edificio, de propiedad municipal, en avanzado estado de ejecución, destinado a Casa de Música.

• La cesión del uso y disfrute del edificio, de propiedad municipal, en avanzado estado de ejecución, destinado a Casa de Música.

• El compromiso corporativo de destinar dicho edificio a la misma finalidad, aún en el supuesto de que la Sociedad que él preside se disolviera.

A cambio de lo anterior la Sociedad Unión Lírica Pinosense manifiesta su compromiso de donar, libre de cargas y gravámenes a este Ayuntamiento, el edificio social que posee en el Paseo de la Constitución, 52, así como al mantenimiento y conservación del edificio que se le ceda en perfectas condiciones de uso y disfrute.

Examinado lo anterior, así como visto el informe del Secretario de la Corporación, el Pleno, tras un amplio cambio de impresiones, así como la manifestación del Concejal D. Fernando Azorín Tormos solicitando que constase en acta la participación de la Concejalía de Cultura anterior en todo lo actuado, por unanimidad de los reunidos, trece de los trece miembros que de derecho lo componen, acuerda:

1. La cesión de uso y disfrute del edificio mencionado, destinado a Casa de la Música, a la Sociedad Unión Lírica Pinosense, exclusivamente para los fines

a que esta Sociedad se encuentra destinada y por el tiempo en que la misma exista y cumpla aquéllos.

2. Advertir expresamente a la Sociedad cesionaria que la misma viene obligada a asumir cuantos gastos produzca la conservación y mantenimiento del referido inmueble, manteniéndolo en perfectas condiciones de uso y disfrute durante el tiempo en que sea firme esta cesión.

3. Exponer al público por plazo reglamentario de 15 días la susodicha cesión, a los efectos establecidos en el apartado f) del artículo 110 del vigente Reglamento de Bienes de las Entidades Locales.

4. Que transcurrido el plazo anterior, se dé cuenta del expediente incoado al órgano competente de la Generalitat Valenciana, todo ello a los efectos establecidos en el artículo 109-2 del referido Reglamento de Bienes de las Entidades Locales.

5. Facultar al Sr. Alcalde, tan amplia y bastante como en derecho se precise, para la firma de los documentos que se requieran, una vez cumplimentado todo lo anterior.

Como consecuencia de lo anterior, el Pleno también por unanimidad acuerda:

a) Aceptar la donación mencionada del edificio de propiedad de la Unión Lírica Pinosense, libre de cargas y gravámenes, sito en el n.º 52 del Paseo de la Constitución.

En relación a esta donación el Ayuntamiento manifiesta su deseo de procurar, si las posibilidades presupuestarias del mismo así lo permiten, destinarlo bien el inmueble o el producto de su enajenación, si ello fuera necesario, a fines juveniles, culturales o en su defecto sociales.

b) Consecuentemente a lo expuesto se

faculta al Sr. Alcalde para la firma, en los términos descritos en el apartado anterior, de los documentos que se precisen para formalizar la expresada donación.

URBANISMO Y OBRAS

• Declaración de interés comunitario terrenos destinados a futuro Polígono Industrial del Mármol.

Por la Presidencia se da cuenta al Pleno del expediente incoado al objeto de conseguir la instalación en este municipio de un Polígono Industrial destinado únicamente a la elaboración y transformación de piedra de mármol, calizas y similares.

Visto lo anterior, los informes jurídicos y de toda índole solicitados para acreditar la viabilidad del asentamiento industrial referido; la circunstancia de que el Ayuntamiento ha acordado compromisos de compra de los terrenos que se precisan para ello, el plano descriptivo de los terrenos anteriores, al que se adjuntan y programan posibles ampliaciones de aquellos.

Resultando a su vez, que es un hecho cierto la importancia social, laboral y económica que para Pinoso tiene el mármol, como lo acredita la circunstancia de que el Ayuntamiento es propietario de un monte de piedra de mármol, quizás el de más importancia a nivel nacional, donde existen veinte empresas destinadas exclusivamente a la extracción de este producto.

Considerando la posibilidad cierta de implantar una actuación urbanística especializada para el mármol en este municipio, que atienda tanto a sus magnitudes no convencionales como a unos costes racionales.

Considerando que en virtud de todo lo expuesto se impone la declaración de

interés comunitario por el procedimiento extraordinario regulado en el artículo 20 de la Ley 4/1992 de junio del Suelo no urbanizable, el Pleno, tras intervenciones de los concejales Sres. Julián Pérez Rico, que aboga por dar cuenta de estos hechos a la Comisión de Urbanismo, Azorín Tormos, que critica de nuevo la falta de información, por doce votos a favor, y una abstención, la del Sr. Rico Ramírez, que se abstiene por no conocer con exactitud la superficie real de la zona de ampliación, acuerda:

1. Solicitar de la Consellería de Obras Públicas, Urbanismo y Transportes de la Generalitat Valenciana la declaración de Interés Comunitario por el procedimiento que contempla el artículo 20 de la Ley de Suelo No Urbanizable de una actuación de suelo industrial especializada en la manufactura del mármol, en unos terrenos situados en el paraje denominado El Faldar de 430.306 metros cuadrados en las inmediaciones del Monte Coto.

2. Se aprueba a su vez el instrumento de ordenación redactado por el Ingeniero de Caminos D. Manuel Cerdá Antón que contiene las prescripciones urbanísticas y de tipo general, todo ello sin perjuicio de la aprobación subsiguiente del Anteproyecto comprensivo del Polígono Industrial que se proyecta.

3. Que por personal técnico cualificado se redacte al Estudio de Impacto Ambiental de todo lo proyectado, dando cuenta al Pleno para su aprobación e incorporación a las actuaciones generales que se exigen.

4. Facultar al Sr. Alcalde-Presidente para todo cuanto se precise, incluidos los compromisos con industriales interesados, destinados a impulsar la tramitación del expediente.

Propuesta sobre el Mapa Escolar de la Comunidad Valenciana

Recientemente el Conseller de Educación ha presentado la propuesta de Mapa Escolar de la Comunidad Valenciana en cumplimiento de lo establecido en la LOGSE. El Mapa Escolar es un instrumento fundamental en la configuración del sistema público de educación y determinará tanto el modelo educativo como el desarrollo del que serán susceptibles las distintas zonas o áreas en función de los equipamientos previstos.

Para el PSOE, el Mapa Escolar debe reunir una serie de características que garanticen los objetivos constitucionales de una educación para todos, de calidad, pública y que favorezca el desarrollo social y económico con una adaptación constante a las realidades cambiantes de los pueblos y ciudades.

Debe ser por lo tanto un instrumento dinámico en el que las inversiones públicas obtengan la mayor rentabilidad social y adaptabilidad futura. Igualmente deber ser un instrumento educativo in-

tegral donde se contemplen las necesidades formativas a nivel de Educación Permanente de Adultos, así como otras (musicales, idiomas, etc. . .)

Por su parte se espera de los distintos estamentos, entre otros, los Ayuntamientos, su contribución a determinar la configuración definitiva del Mapa Escolar. En ese sentido se propone al Pleno del Ayuntamiento la adopción de los siguientes acuerdos a elevar a la Consellería de Educación en base a los razonamientos que se expresan:

PRIMERO: El Mapa Escolar deja al margen los centros de enseñanza de primer ciclo de educación infantil (0 a 3 años), los de Educación especial, los Centros de Enseñanzas de Régimen Especial y los de Formación de Personas Adultas. Estos criterios vulneran cualquier concepción integral de la educación, con un claro perjuicio para los colectivos integrados en las mismas, que no son pocos, y a quienes los servicios educativos de-

ben dar una respuesta homogénea, encuadrada en toda la política educativa. Por ello se solicita que se integre en el Mapa Escolar las previsiones para estos tipos de enseñanzas.

SEGUNDO: El Mapa Escolar de Pinoso prevé en la enseñanza secundaria un único centro de 12 unidades de ESO y 4 de Bachillerato. Se propone que se amplien las ofertas de ESO a 16 unidades y las cuatro de Bachillerato previstas.

TERCERO: Se solicita dejar de ser EXTENSIÓN del Instituto de Bachiller de Novelda, para convertirse en independiente.

CUARTO: Pinoso es pueblo centralizado, ya que asumimos los alumnos de otras poblaciones limítrofes, al igual que lo son Sax y Monóvar, y ninguno de los tres pueblos mencionados dispone de unidades para impartir la Formación Profesional. Ya que va a iniciarse la construcción de un nuevo Ins-

tituto, y en su día se cedieron 1.000 m² (ver acuerdo de Pleno del Ayuntamiento de Pinoso de fecha 21-3-95) más a los 10.176 m² ofertados, solicitamos se tome en consideración la necesidad de construcción de dos módulos para la Formación Profesional. De esta manera los alumnos de Pinoso y poblaciones limítrofes que opten por este tipo de enseñanza podrán cursarla en Pinoso y no desplazándose a otras poblaciones con problemas de masificación como Elda, Novelda o Villena.

QUINTO: Pinoso debido a su situación industrial y agraria, necesita una dedicación a temas de tanta actualidad y de raigambre autóctona como la Informática y la Enología, y es el Grupo Socialista del Ayuntamiento de Pinoso, el que solicita a la Consellería la instauración de dos módulos para cubrir esta demanda.

Fernando Azorín Tormos
P.S.O.E. - P.V. - Pinoso

Fue Noticia

• La Educación Vial es una necesidad. Agentes de la Policía Local imparten curso a escolares.

Durante el mes de Marzo, los Agentes de la Policía Local impartieron un curso de Educación Vial a los escolares de Pinoso (de edades comprendidas entre 8 a 10 años).

Las clases incluían teoría y práctica, con la finalidad de concienciar al niño del cumplimiento de las normas y señales de tráfico, así como de fomentar el respeto hacia los elementos de la circulación en la conducción de bicicletas. Para ello contaron con material y recursos a emplear, procedentes de la Dirección General de Tráfico, como programas de ordenador, diapositivas y transparencias, entre otras cosas.

• El Consejo Regulador de Alicante realiza una cata de vinos en Pinoso.

El Consejo Regulador de la denominación de origen vinos de Alicante llevó a cabo una cata de vinos en la Casa de Cultura de nuestra localidad, para calificar la temporada 95/96. Para ello se descartaron 4 vinos de los 40 degustados de la provincia, sellados con una calificación elevada.

• En la Feria de Düsseldorf presencia de empresas de calzado.

Las empresas de calzado Comercial Portofino y Jesús Ferriz estuvieron presentes en la Feria del Calzado Alemana GDS en la ciudad de

• Certamen de Bandas de Cornetas y Tambores en el Pabellón.

Un total de 10 Bandas de Cornetas y Tambores tomaron parte en la III Edición del Certamen que organizó la Junta Central de Hermandades y Cofradías Pasionarias. Las Bandas se reunieron en la Plaza de España junto al Ayuntamiento a las 10'30 h. de la mañana y desfilaron hasta el Pabellón Cubierto, donde interpretaron una marcha de paso lento y otra de paso ordinario.

La participación pinosera se llevó a cabo de la mano de la Hermandad del Santísimo Cristo de la Buena Muerte y Santo Sepulcro. La actuación más sublime corrió a cargo de la Banda de la Cruz Roja de Tobarra.

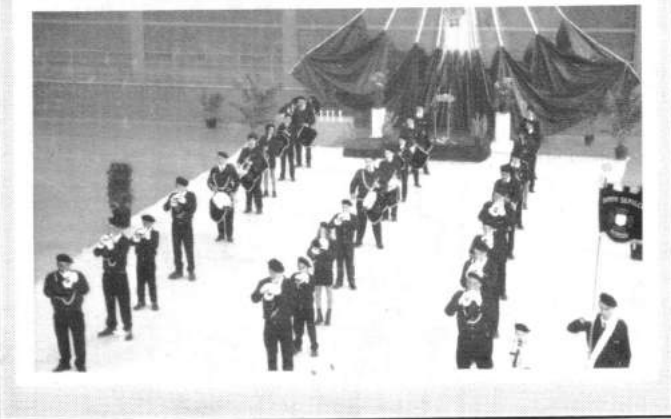

Düsseldorf.

En este Certamen se presentan las colecciones de la temporada Otoño-Invierno 96/97.

La participación española en la Feria fue de 150 empresas y

desglosando por provincias, la nuestra tuvo una presencia de un 70% respecto a nuestro país.

• Reparto de 53.000 Kilos de leña a necesitados.

El Ayuntamiento repartió un to-

tal de 53.000 Kilos de leña entre las personas más necesitadas de la población. La leña procedía de cortafuegos realizados en el Monte Coto.

• En el Centro de Salud nuevo servicio de supervisión de mujeres embarazadas.

En el Centro de Salud Pinoso-Algueña dispone de un servicio de supervisión y preparación al parto.

El servicio lo prestan 2 matronas adscritas al Centro de Salud de Villena, dos días a la semana, miércoles y viernes.

• La Asociación de Vecinos del Faldar repobló 200 pinos en el Monte Cabezo.

La Asociación de Vecinos del Faldar celebró el Día del Árbol el pasado 17 de Marzo, plantando 200 pinos en el Monte Cabezo.

• Espectáculo y paella gigante para recaudar fondos para nueva ambulancia de la Cruz Roja.

Con el objetivo de recaudar fondos para la compra de una nueva ambulancia, la Cruz Roja organizó dos actos. El primero, consistió en la elaboración de una paella gigante para 350 comensales, donde el precio del cubierto se estableció en 500 ptas. El segundo acto consistió en un espectáculo cómico-taurino-musical en la Plaza de Toros, donde el número de asistentes no fue el esperado.

Al final el objetivo no se consiguió, o sea, no se pudo recaudar el dinero deseado.

“Telepinós, ja es veu en tot el poble”

El poble del Pinós fa ja quatre mesos que pot disfrutar d'una televisió local per ondes i saber tot lo que ocorre en el nostre poble.

Hui en dia els mitjans de comunicació ens donen àmplia i variada informació sobre tot lo que passa en la nostra Comunitat, en el nostre país o en el món. Es molt probable que tinguem més informació de lo que ocorre a milers de quilòmetres de distància, que de lo que passa en el nostre propi poble.

Des del 22 de desembre de 1995 els veïns del Pinós gaudix d'un mitjà de comunicació més, Telepinós per ones.

Un grup de persones, que estan darrere de les cambres i altres davant, s'esforçen cada dia per a que tots puden gaudir d'un mitjà tan atractiu com és la televisió.

La programació de Telepinós es compon en la seua totalitat de producció pròpia, oferin als

espectadors, coses i gent del nostre poble. Entre els seus programes podem destacar:

• **“Punto y seguido”**, un programa en el que mediant el diàleg d'un moderador amb invitats tracten temes d'actualitat i de interès social.

• **“Cosas nuestras”**, es un espai religiós, dirigit per el nostre cura en Pedro Juárez.

• **“El trastero”**, un programa per als més joves, notícies, concursos... i els presentadors son un grup de xics de 7é de E.G.B.

• **“Ni idea”**, un altre programa realitzat per joves; aquest es un programa

ma concurs en que dos equips juguen en unes proves.

• **“No estamos locos”**, el programa estrella de la programació, i en el que es concentra major quantitat de audiència, de totes les edats. El seu contingut consta amb entrevistes, actuacions en directe, concursos i entreteniment segur.

• **“Día a día”**, el informatiu que mostra lo que ha sigut el dia i el divendres el **“Informatiu Setmanal”**, un resum de la setmana.

La emissió comença cada dia a les 13 h., amb la

repetició dels programes emittits el dia anterior per la nit i a les 21 h. comença la programació amb la emissió de nit, que arriba fins a les 23 h. aproximadament. I la resta de temps, en la pantalla apareix la programació diària amb el fons sonor de “Radio Pinoso”.

El material amb que conta TELEPINÓS actualment, no es precisament el de un canal privat i nacional, però amb menys estudis, treballadors, equips, etc., fan cada dia una programació que fa que Telepinós pareixca una “televisió de capital”.

Els mitjans de comunicació locals pretenen que el poble no es desconecte de la realitat del seu poble, i si “El Cabeço” i Radio Pinoso, ha tingut magnífics resultats, Telepinós està començant, ja podem dir que el poble del Pinós es una localitat molt comunicada i avançada.

Francisco Ruvira Deltell



Abril mes del Medio Ambiente

La Concejalía de Medio Ambiente del Excmo. Ayuntamiento de Pinoso en colaboración con la Casa de Cultura, ha organizado para Abril una campaña dirigida a los alumnos de los Colegios e Instituto de nuestra localidad.

Entre las actividades a realizar se encuentran la exposición "El color de la Ener-

gía", pases de videos en la Casa de Cultura y excursiones organizadas a "La Senda dels Gal·lers" y el Aula de la Naturaleza.

Esta campaña incluye también la edición de folletos, guías y un póster, éste último sobre el tema "Aves Insectívoras del Municipio de Pinoso".

Programación

Miércoles, 3 - 18'30 h.
Cine Vacaciones
"Las Aventuras de Bastian"

Días 7, 8 y 9
Acampada
Isla de Tabarca

Miércoles, 10 - 18'30 h.
Cine Vacaciones
"Un indio en París"

Sábado, 13 - 19'30 h.
Concerts de Primavera
Orquesta de Cámara
"AMITICIA"

Domingo, 21 - 19'30 h.
Cine
"Entrevista con el Vampiro"

Domingo, 28 - 20 h.
Teatro
YORICK - TEATRO
"Noche de Perros"

Para toda la población de Pinoso

I Concurso de Fotografía Amateur

"Pinoso y su entorno"

- Premios:
 - 1.º Premio 30.000 ptas.
 - 2.º Premio 15.000 ptas.
- Plazo admisión al concurso:
Hasta el 19 de Abril (inclusive)
a las 12 h.

Recoge tus bases en la Casa de Cultura

Estreno en Pinoso de una nueva compañía teatral "YORICK"

El próximo 28 de Abril se presentará por primera vez al público una nueva compañía teatral profesional, su nombre "Yorick Teatro", sus componentes provienen de otros grupos de la provincia de Alicante, Javier Monzó de "Taulés Teatre", Gloria Falcó de "Palera" de Monóvar, e Iván Gisbert y Juan Luis Mira de "Jacara" de Alicante.

Su objetivo es servir de plataforma de los profesionales del teatro valenciano en producciones de pequeño formato y potenciar los textos en bilingüe de los nuevos autores de la Comunidad.

"Noche de Perros" es el encuentro de un hombre y una mujer por la noche mientras sacan a pasear sus respectivos perros. Charla sobre la noche, el silencio, las estrellas. El juego de las apariencias. Él, un fanático de la astronomía, un metódico y serio hombre de negocios. Ella una doméstica mujer que debe cerrar la jornada sacando a pasear al perro. Nada más.

Luego... un esposo desaparecido, un vislumbre de la realidad a través de sus sueños...

¿Qué historias ocultamos cada uno de nosotros detrás de nuestra presencia cotidiana, vulgar?

La literatura y el Cine Negro nos ha enseñado que detrás de las apariencias más inocentes pueden encontrarse las más retorcidas historias. Y, si no, miren de vez en cuando los periódicos y se darán cuenta que la realidad supera con creces la ficción.

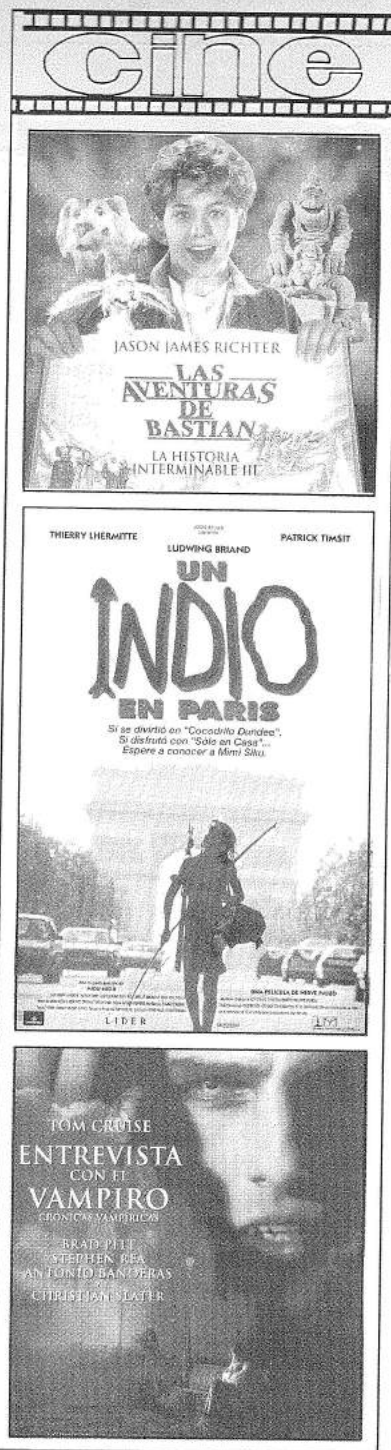
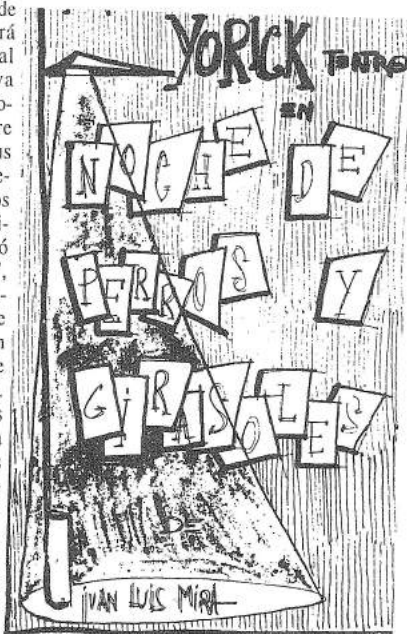

Orquesta de Cámara "AMITICIA"

La Orquesta de Cámara Amiticia realiza su debut en fase experimental durante la temporada 1991-92 en Almería. Su plantilla está compuesta por doce jóvenes instrumentistas de cuerda, dotados de un gran talento musical y pertenecientes, en la sección de violines, a la Cátedra de Violín de Joaquín Palomares.

Su repertorio incluye todos los estilos, con las obras más representativas de los grandes compositores con cierto predominio de los períodos Clásico, Romántico, con particular atención al Nacionalismo. Después del éxito obtenido en su primera aparición pública y te-

CONCERTS DE PRIMAVERA DE LA CONSELLERÍA DE CULTURA, EDUCACIÓN Y CIENCIA DE LA GENERALITAT VALENCIANA

niendo en cuenta la alta calidad de sus componentes, la Orquesta de Cámara Amiticia aspira a consolidarse entre las grandes orquestas de Cámara españolas (basada en el modelo de orquestas como I. Musici o Camerata Lisy, además de proyectar musicalmente a sus jóvenes talentos).

Durante la presente temporada, ha realizado un ciclo de conciertos en el Auditorio Regional de Murcia que comprende los cuatro grandes períodos musicales (Barroco, Clasicismo, Romanticismo y Siglo XX). Próximamente tiene previsto actuar ante el Parlamento de Strasburgo y realizar una gira por toda la Comunidad Valenciana.

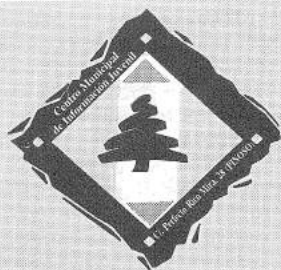

Centro Municipal de Información Juvenil

Excursión a **TABARCA**

Días: 7, 8 y 9 de Abril

• Domingo 7:

- 19'30 h. Llegada e instalación
- 21'00 h. Reunión-cena
- 22'00 h. El Tesoro de la Isla

• Lunes 8:

- 09'00 h. Limpieza, aseo y desayuno
- 10'00 h. Ejercicio
- 10'20 h. Excursión por la Isla y su historia
- 12'00 h. Baño y buceo
- 13'00 h. El Tesoro de la Isla
- 14'15 h. Comida en el Barco
- 14'30 h. Desembarco en Santa Pola
- 15'00 h. La Costa de Santa Pola
- 16'30 h. Visita al Acuario
- 19'30 h. De vuelta en la Isla
- 20'00 h. El Tesoro de la Isla
- 21'00 h. Baño nocturno
- 21'45 h. Cena
- 23'00 h. Música en el mar. Audición nocturna

• Martes 9:

- 09'00 h. Limpieza, aseo y desayuno
- 10'00 h. Ejercicio
- 10'30 h. El Tesoro de la Isla
- 11'30 h. La Cueva del Lobo Marino Buceo
- 12'30 h. Visita a la Iglesia
- 13'00 h. Comida
- 14'30 h. Desembarco en Santa Pola
- 15'00 h. De vuelta a Casa

• **Dirigido a:** Jóvenes entre 15 y 17 años

• **Precio:** 3.500 ptas.

APÚNTATE EN LA CASA DE CULTURA

• **Organiza:** Concejalías de Juventud y Cultura del Excmo. Ayuntamiento de Pinoso.

En la mini-biblioteca del Centro Municipal de Información Juvenil puedes encontrar lo último en Casas Rurales, Rutas en bicicleta y la Guía del viajero.

GUÍA DE ALOJAMIENTOS EN CASAS RURALES
* 1.532 casas rurales, situadas en la montaña, en el campo, en la playa...

* Precios de alquiler, dirección, teléfono, información detallada y completa de cada una de ellas.

100 RUTAS EN BICICLETA DE MONTAÑA POR LA NATURALEZA ESPAÑOLA.

GUÍA DEL VIAJERO.
* Mapa completo de carreteras, amplia información sobre: monumentos, museos, hoteles, campings...

Guía de Instalaciones Juveniles

ZONAS DE ACAMPADA (IV Parte)

Població i Província	Nom de la Instal·lació	Telèfon
ALCOI	A FONT ROTJA	(96) 554 33 51
ALCOI	A SERRELLES	(96) 554 33 51
ALPUENTE	V ARQUELILLA	(96) 386 62 96
ALPUENTE	V EL CABEZO	(96) 386 62 96
ANDILLA	V TEJERÍA	(96) 386 62 96
ARAS DE ALPUENTE	V FUENTE ARAÑA	(96) 386 62 96
ARAS DE ALPUENTE	V LOS ANTOINES	(96) 386 62 96
ARAS DE ALPUENTE	V LOS MANGRANOS	(96) 386 62 96
ARAS DE ALPUENTE	V LOS RUBIALES	(96) 386 62 96
AYORA	V Balsa de la Cadena	(96) 386 62 96
AYORA	V EL REGAJO	(96) 219 15 30
BENAGÉBER	V FUENTE MUÑOZ	(96) 386 62 96
BENAGÉBER	V GRILLUELOS	(96) 386 62 96
BENASAL	C EL RIBET	(96) 43 10 26
BIAR	A COVA NEGRA	(96) 590 09 50
BUÑOL	V FUENTE UMBRÍA	(96) 386 62 96
CALLES	V PUENTE ALTA	(96) 386 62 96
CALLES	V FUENTE LA LOSA	(96) 386 62 96
CALLOSA D'ENSARRIÀ	A FONT D'ALGAR	(96) 588 21 06
CASINOS	V PARTE DE TORRE SECA	(96) 270 00 02
COFRENTES	V CAMPO DEL CURA	(96) 386 62 96
CREVILLET	A SAN CAYETANO	(96) 590 09 50
CREVILLET	A ELS MOLINS	(96) 386 62 96
CHELVA	V FUENTE BARRAQUENA	(96) 386 62 96
CHERA	V EL PANTANO	(96) 386 62 96
CHERA	V EL TOMARGAL	(96) 386 62 96
CHERA	V FUENTE PUERCA	(96) 386 62 96
CHULILLA	V PELMA	(96) 386 62 96
DOMENO	V LAS RIBERAS	(96) 386 62 96
EL PINÓS	A COTO DE PINOSO	(96) 590 09 50
ENGUERA	V FUENTE LAS ARENAS	(96) 386 62 96
GILET	V SANTO ESPÍRITU	(96) 386 62 96
GUADASSUAR	V LA GARROFERA	(96) 257 00 00
GUARDAMAR DEL SEGURA	A PINADA DE GUARDAMAR	(96) 386 97 57
HIGUERUELAS	V FUENTE LADRÓN	(96) 272 61 30
IBI	A PARADOR DE MAILLIMO	(96) 561 71 02
IBI	A PARATGENATURAL SANPASCUAL	(96) 555 24 50
JÉRICA	C FUENTE RANDURIAS	(96) 12 91 77
JÉRICA/NAVAJAS	C EMBALSE DEL REGAJO	(96) 12 91 77
LOSA DEL OBISPO	V LA CANALETA	(96) 270 61 01
MACASTRE	V CUEVA DE LAS PALOMAS	(96) 251 63 56
MORELLA	C MORELLA	(96) 17 30 32
NAVARRÉS	V RÍO GRANDE	(96) 386 62 96
ONTINYENT	V GAMELLONES	(96) 386 62 96
PETRETR	A RINCÓN BELLO	(96) 590 09 50
PUEBLA DE SAN MIGUEL	V FUENTE D. GUILLÉM	(96) 386 62 96
QUESA	V LOS CHARCOS DE QUESA	(96) 225 60 01
REQUENA	V COTO FERRER	(96) 386 62 96
REQUENA	V FUENTE LA CANALEJA	(96) 386 62 96
SAGUNT	V LES ESCALES	(96) 266 05 46
SAGUNT	V COSTA DEL VOLANT	(96) 266 05 46
SAGUNT	V BONICHES	(96) 266 05 46
SAGUNT	V POVICHOL	(96) 266 05 46
SAGUNT	V PONERA	(96) 266 05 46
SEGORBE	C MONTE DE SAN BLAS	(96) 71 11 81
SERRA	V FONT DEL LLENTISCLE	(96) 386 62 96
SERRA	V LAS LOMAS	(96) 386 62 96
SINARCAS	V EL REGAJO	(96) 386 62 96
SOT DE CHERA	V EL CERRAO	(96) 234 80 01
TERESA DE COFRENTES	V ZONA DEL NACIMIENTO	(96) 386 62 96
TITAGUAS	V EL MOLINILLO	(96) 386 62 96
TUÉJAR	V TARTALONÁ	(96) 386 62 96
TUÉJAR	V ZAGRA IV	(96) 386 62 96
UTIEL	V EL REMEDIO	(96) 386 62 96
UTIEL	V FUENTE HONTANAR	(96) 386 62 96
UTIEL	V FUENTE RAMPiÑA	(96) 386 62 96
UTIEL	V LA BERCUTILLA	(96) 386 62 96
VALLADA	V PRADO DE LA VEGA	(96) 386 62 96
VILLAHERMOSA DEL RÍO	C SAN BARTOLOMÉ	(96) 38 25 41
VISTABELLA DEL MAESTRAT	C PENYAGOLOSA II	(96) 20 42 11
ZARRA	V MERENDERO DE LA PRESA	(96) 386 62 96
ZUCAINA	C MONASTERIO DE ZUCAINA	(96) 37 50 51

Maxi Banegas

Maxi Banegas Carbonell, nuestra querida y entrañable Maxi, padece desde hace unos meses y a sus 72 años una enfermedad irreversible que la ha apartado de su trato diario con sus paisanos. Gentes y pueblo a los que tanto quiso y elogió con cientos y cientos de pensamientos reflejados en infinidad de inspirados poemas.

A raíz de una colaboración remitida por una antigua alumna suya, Juani García Martínez, este boletín informativo que tantos escritos publicó de su puño y letra, quiere rendirle un modesto y merecido homenaje a través de estas páginas.

Un beso Maxi.

Mi querida Maxi:

Hoy, que tu no puedes escribir, permíteme que sea yo quien escriba y lo haga sobre tí, que muestre tu grandeza y humanidad.

Quiero darte las gracias, mi entrañable profesora, por todo lo que me enseñaste, por inculcarme el amor a la escritura, por hacerme apreciar lo maravilloso que puede ser componer un poema a pesar de la dificultad de encontrar las rimas.

Gracias también por todas las horas extraescolares que me dedicaste con la ilusión y la paciencia del que se entrega a los demás.

Aún recuerdo la primera vez que llegué a tu clase, con el inevitable miedo del primer día, mis zapatos de chico embadurnados de betún, aquel "baby" blanco con lazo azul, dos trenzas estilo "pipi" y ese olor a borrador que mi memoria ha conseguido retener como tantos otros recuerdos de mi infancia en el colegio. Tu me recibiste con una amplia sonrisa y después de darme un sonoro beso, me dijiste: "soy Maxi, ¿y tú?" Entonces comprendí que tu no eras la clásica maestra del "cara al sol".

Tu eras para mí la brillantez, la originalidad y la dulzura personificadas, eras encantadora y aún a pesar de tu estado, sigues conservando esa chispa y ese cálido brillo en los ojos que te hacía y te hace especial.

Durante ese curso aprendí muchas cosas de tí, verdades en las que sigo creyendo; que el amor es entregarse a los demás sin esperar nada a cambio, que no hay nada en este mundo tan maravilloso como la inocente sonrisa de un niño, que el paso de los años es

parte de la condición humana y que una persona mayor nunca es un viejo, ya que lo verdaderamente importante es lo que llevamos dentro, nuestros sentimientos, miedos y ansiedades que yo sentía siendo niña y que, gracias a tí, sigo sintiendo. Y nos hablaste de ideales, de cosas por las que luchar y en las que creer, de cosas que todos sentíamos pero de las que nunca se oía hablar.

Influíste siempre positivamente en mi vida y estoy segura de no ser una excepción.

A tu querida y fiel Conchi, no la conocí pero una tarde fui a tu casa y allí estaba ella, abnegada y pendiente de tí y desde entonces supe que me encontraba ante otra gran mujer, y también que a partir de ese momento cuando pensase en tí, en Maxi, inevitablemente tendría que pensar en ella, en la una como complemento y parte inseparable de la otra. Por todo esto también la alabo y vanaglorio y sin lugar a duda sé que también ella es especial.

Ahora, al ver la imparable cuenta atrás de la vida, la gran prueba de que el tiempo transcurre, siento la necesidad de darte las gracias públicamente por haberme conocido y por haberme enseñado lecciones tan sencillas pero a la vez tan valiosas como la libertad, la dignidad y el amor.

Caotsé dijo: "Si das pescado a un hombre hambriento le nutres duramente una jornada; si le enseñás a pescar le nutres toda la vida". Esa ha sido tu labor, la que has desempeñado con suma sabiduría. Nos enseñaste a pescar.

Tu fiel alumna,

Juani García (Curso 71-72)

Amor

Amor es el peregrino que atraviesa las ciudades con hartura de caminos y sed de tibio hospedaje.

No nació, que siendo eterno habitó con el Dios grande en desiertos de la nada en comunión adorable.

Que el Señor omnipotente con él identificado creó mundos de belleza con la magia inimitable de su poder, y la vida rinde callado homenaje con el amor al amor que hace al mundo deseable.

Amor cantan las praderas gritan amor los rosales en eterna primavera, amores cantan las aves y los vientos y las olas y el silencio de los valles y los campos y los bosques con un murmullo incesante.

Susurran amor las fuentes, los ríos al deslizarse y el sol de un día glorioso y la noche de azabache, con oro de sus estrellas, luna de plata y esmalte, fantasmas de sombras claras, rumor de voces amantes.

Amor no tiene fronteras, ni puertas ni ventanales.

En el beso de la esposa es ternura desbordante de caricias infinitas; en el celo de la madre en sus noches de vigilia

junta la cuna del ángel -carne de vida sin vida- es tortura de alma rota es deseo de inmolarse por esa llama que surge para volver a apagarse.

Es el llanto de la novia en la ausencia del amante que se llevó entre suspiros su corazón una tarde.

Y en el paisaje evangélico que a los hombres manda amarse es amor sublinizado suprema dicha de darse que Cristo nos enseñara cuando el Amor se hizo carne y más, Amor rige al mundo mueve pueblos y ciudades hace brotar rosas blancas e impulsa los ideales.

Tiene figura de príncipe de palacios orientales de pastor de humilde choza o de ansioso caminante.

Que amor es fuerza bendita que a través de las edades flota inmenso victorioso con poder tan admirable que se renuevan los hombres y las rosas y las aves, pero Amor no muere nunca y surge altivo triunfante de palacios en ruinas y de desiertos eriales.

Maxi Banegas

Premiado en el Concurso de Poesía "Mariano Luíña" de



1933. Recuerdo de su Primera Comunion



1940. Toda una señorita

Album



1956. Con sus alumnos, en la escuela de Leñ



1990. Con su inseparable hermana, Conchi

Noticias

UNA REPRESENTACIÓN DE PINOSO, TOMARÁ PARTE EN EL CAMPEONATO DE ESPAÑA DE DARDOS ELECTRÓNICOS

Pinoso tendrá este año una representación en el Campeonato de España de dardos electrónicos que se llevará a cabo del 12 al 14 de abril en Sevilla.

Los componentes de los dos equipos pinoseros que participarán son clientes habituales del Disco-Bar JJ, estando compuestos los equipos por:

Pepi Miralles, Sonia Torres, Reme Quiles, Reme Pérez, Candelaria Poveda, Maribel Prats, Juan José Cutillas, Antonio Blanes, Antonio Juan Pacheco, Ramón, Antonio Méndez y Pedro.

JORNADAS DEPORTIVAS INTERCENTROS

El Instituto de Bachillerato de Pinoso, fue el que más triunfos obtuvo en la jornada de convivencia que se efectuó el pasado 26 de Marzo, en el Instituto Azorín de Elda; en la misma, tomaron parte los Institutos de Elda, Petrer, Xixona, Novelda y Pinoso.

El Instituto de Pinoso fue vencedor en fútbol y baloncesto; Semifinalista en dominó y fútbol-sala.

Como colofón a esta jornada, se llevó a cabo una fiesta en un conocido Pub de Petrer, "Clasics".

Fútbol

TERCERA DIVISIÓN GRUPO SEXTO



El Pinoso C.F. sigue con la misma tónica desde que Silvio Villaescusa se hizo cargo del mismo.

Pletórico de moral, sigue escalando posiciones en la tabla, estando en estos momentos clasificado en segundo lugar y acentuándose cada jornada su buen juego y colocación en el terreno de juego, sin duda alguna por la labor realizada por los últimos fichajes que han dado una entidad propia a este Pinoso que parecía que la había perdido a mediados de liga.

Sin duda alguna el fichaje de Sotil, Santiago y Vegara junto con el buen hacer del resto de jugadores han hecho posible el renacer de este Pinoso, que sin duda alguna está dando buenas tardes de fútbol fuera y dentro de su estadio, como lo demuestran los últimos resultados obtenidos y el apoyo que su afición le está demostrando en todo momento.

Resultados del mes de Marzo:
Vall de Uixó 0 **Pinoso 1**
Pinoso 2 Muchamiel 0
Español S. Vte. 0 **Pinoso 0**
Pinoso 3 Alicante 0

Fútbol-Base

Continúa la buena marcha de las distintas secciones



• **JUVENILES:**
Pinoso 3 Biarense 0
Pinoso 2 Alcodiam 0
Elche 2 **Pinoso 2** (amistoso)
Aspe 0 **Pinoso 2**

Por su parte el jugador juvenil Isafas Mira, se alineó los pasados días 15 y

16 de Marzo, con la selección valenciana sub-15, para disputar la segunda fase de los Campeonatos de España, obteniendo los siguientes resultados:

Com. Valenciana 5 ... Andalucía 0
Com. Valenciana 1 Aragón 0
Isafas además ejerció de capitán.

• CADETES:

N. Fraternidad (Elda) 3 .. **Pinoso 5**
Pinoso 1 Petrelense 1
Rayo Ibense 2 **Pinoso 1**
Pinoso 0 Sax 1

• INFANTILES-A:

Pinoso . Alcodiam (no se presentó)
Elda 3 **Pinoso 1**
Pinoso 8 P. Villenense 0
Onil 0 **Pinoso 2**

• INFANTILES-B:

Cruz Roja 2 **Pinoso 3**
N. Fraternidad 3 **Pinoso 4**
P. Madridista 8 **Pinoso 0**

Ligera recuperación del equipo de Belda, que en esta segunda vuelta ha conseguido alguna victoria.

Fútbol Femenino

El equipo femenino ha conseguido la primera victoria en el Campeonato Comarcal, que lidera Sax.

Los resultados de las pinoseras han sido:

Aspense 3 **Pinoso 3**
Pinoso 2 Onil 1
Sax 4 **Pinoso 0**

En la actualidad y después de disputarse cinco jornadas el equipo femenino está situado en tercera posición con 4 puntos, 6 goles a favor y 14 en contra.

Fútbol Siete

• ALEVINES:

Villena 10 **Pinoso 4**
Pinoso 6 Aspense 3
Novelda 0 **Pinoso 6**

• BENJAMINES:

Pinoso 1 Kelme 8
Pinoso 4 Don Bosco (Alicte.) 3
Pinoso 6 Xixona Esportiu 4

• GRUPO INICIACIÓN:

Sax 5 **Pinoso 3**

Destacar la fuerza de voluntad de estos chavales que con 5 y 6 años, tuvieron que soportar un intenso frío en su desplazamiento de Sax.

Equipo Alevín



Fotos MARIAN

Equipo Benjamín



Fotos MARIAN



PUB MAJOVIC'S

¡¡Gracias por querernos!!

C/. 12 de Febrero de 1826, 4

Fútbol-Sala

NACIONAL-B



El equipo que entrena "Pepeto", continúa escalando posiciones en la tabla clasificatoria, eludiendo los últimos puestos.

Los resultados obtenidos en el pasado mes fueron:

- San Juan 4 Pinoso 6
- Pinoso 6 Ibense 4
- Pinoso 5 Univ. Alicante 6

Este mes destacamos al jugador Juan Pedro, que con su potente tiro, consigue una alta efectividad.

REGIONAL

El equipo de "Capi" tan sólo ha conseguido un punto en sus últimos encuentros, lo que hace que continúen en el fondo de la tabla.

En el pasado mes se produjo un error respecto al jugador José Augusto "Caera", puesto que son 16 los goles que ha conseguido.

- Pinoso 3 ... Emilio García (Benidorm) 5
- Trotamundos Jijona 1 Pinoso 1
- Pinoso 1 Cervecería Tono-Magesbi 3

JUEGOS ESCOLARES

- Elche 10 Pinoso 2
- Pinoso 0 Algueña 2
- Alicante 5 Pinoso 2
- Algueña 9 Pinoso 3

Baloncesto

El equipo femenino inició el Play-Off por el título provincial, con mala fortuna puesto que las lesiones han mermado el equipo.

Los resultados obtenidos en los primeros enfrentamientos han sido:

- Pinoso 38 Denia 63
- Elda 85 Pinoso 45
- Pinoso 45 Santa Pola 52

Junior Masculino:

- Pinoso 53 Ibi 46
- Aspe 47 Pinoso 66
- San Juan 39 Pinoso 47

Senior Masculino:

- Pinoso 55 Alicante 57
- Aspe 51 Pinoso 66
- San Juan 74 Pinoso 67

CAMPEONATO DE EMPRESAS

El equipo de Mármoles Nicolás, acaparó todos los trofeos del Campeonato disputado, tal y como podemos ver en la foto, 5 correspondientes a:

- Campeón de Liga.
- Campeón de Copa.
- Equipo más deportivo.
- Portero menos goleado.
- Jugador más realizador.

En la Copa de la Liga, el equipo de Trocolotros quedó Sub-Campeón al perder en la final por 2-10.



Equipo Mármoles NICOLÁS

TENIS DE MESA



El C.T.M. Pinós, se proclamó a falta de dos jornadas Campeón del grupo 10 de la segunda nacional de tenis de mesa. Esto significa que disputará la fase de ascenso a primera nacional los días 18 y 19 de Mayo, que como ya informamos se celebrará en Pinoso.

Por su parte en 3.ª Autonómica ha finalizado la liga de fase regular, siendo clasificado el Pinoso en la quinta posición de 8 equipos.

PETANCA



La tripleta formada por Santi, Sánchez y José Vidal, se proclamaron el pasado 10 de Marzo, Campeones Provinciales de segunda categoría, con lo cual acceden a los Campeonatos de España que se disputarán en Ciudad Real. Sin duda alguna todo un logro para la petanca pinosera.

Atletismo



JUEGOS ESCOLARES:

• CATEGORÍA ALEVÍN:

- 1.ª JORNADA
- 2 Km. lisos
- 2.º Guillermo González
- 2 Km. marcha:
- 1.º Javier Martínez
- 2.ª Lola M.ª Hernández

• CATEGORÍA INFANTIL:

- 1.ª JORNADA
- 3.000 m. lisos:
- 3.ª Lorena Hernández
- 5.º Álvaro Boj
- 1.000 m. lisos:
- 6.º Francisco Verdú
- 7.º Francisco Cutillas

• CATEGORÍA CADETES:

- 1.ª JORNADA
- Salto de longitud:
- 5.ª Carolina Pérez
- 600 m. lisos:
- 5.º Francisco Ferriz
- Salto de vallas:
- 1.ª Lola M.ª Hernández
- 2.ª JORNADA
- Tripe salto:
- 3.ª Carolina Verdú
- 1.000 m. lisos:
- 4.ª Lorena Hernández
- 5 Km. marcha:
- 3.º Juan Manuel Herrero
- 1.500 m.
- 2.º Francisco Ferriz

MOUNTAIN-BIKE



Clasificaciones obtenidas por los pinoseros en las distintas pruebas que han participado:

• Categoría Junior

	10-3-96	17-3-96	24-3-96
Francisco Boj	-	3	-
Francisco Pastor	-	-	5
José Anastor Pérez-	-	21	-
David Palazón	-	-	25
Fco. Vidal	-	-	11

• Categoría Sub-23

	10-3-96	17-3-96	24-3-96
Octavio Payá	-	-	11

• 10-3-96 Open Coronas:

Los pinoseros se retiraron a causa del mal estado del circuito.

• 17-3-96 IV Prueba Open Comunidad Valenciana en Ribarroja (Valencia).

• 24-3-96 Prueba Provincial en Elche.

Información coordinada por Juan Luis Pérez

LA ESTIMULACIÓN PRECOZ (y 2)

En nuestro anterior número les ofrecíamos la primera parte de este interesante trabajo de Inmaculada Vidal Peiró acerca de cómo se puede intervenir, a nivel psicológico, en los niños con problemas neurológicos o biológicos, y cual es la población de riesgo de padecer tales trastornos.

¿Qué podemos hacer para detectar si existe en nuestro hijo alguna lesión? Los pasos que aquí recomiendo deben ser tenidos en cuenta a la hora de explorar el nivel de desarrollo de nuestro hijo, pero en ningún momento la persistencia o ausencia de estos signos deben tomarse como señal inequívoca de lesión. En todo caso, nos servirán para hacer la consulta necesaria con el pediatra, que será el profesional encargado de corroborar o no dicha lesión.

Lo que podemos hacer es explorar los reflejos que resultan más fáciles de realizar en casa. Estos son:

1. Reflejo cervical tónico-asimétrico: Este reflejo se encuentra presente en el bebé recién nacido hasta aproximadamente los tres meses de edad. Consiste en la tendencia del niño a mantener la cabeza rotada hacia uno u otro lado, al mismo tiempo que el brazo y pierna correspondientes al lado en que gira la cabeza permanecen extendidos y los miembros del lado contrario flexionados. Esta posición aparece tanto cuando el bebé está en posición dorsal como cuando se encuentra acostado sobre el vientre, sólo que en este último caso la actitud de los miembros es la contraria, es decir, permanecen flexionados los correspondientes al lado en que gira la cabeza y en extensión los contrarios.

A través de este reflejo el niño empieza a tener noción de la mano, pues ésta se encuentra durante largos períodos ante la vista del niño, que ve sus movimientos cuando la abre o cierra y cuando roza con ella sus propias ropas o los barrotes de la cuna. A medida que estos movimientos se repiten, el bebé empezará a darse cuenta de ellos y a intentar repetirlos voluntariamente. La ausencia de este reflejo nos habla de desviaciones de la normalidad, tal como ocurre en los bebés con el síndrome de Down, en los que generalmente no aparece este reflejo. Por otra parte, la persistencia del mismo más allá de

lo que es habitual y en forma estereotipada, nos debe sugerir la presencia de una lesión cerebral.

2. Reflejo de presión palmar:

Desaparece alrededor de los tres meses de vida y está íntimamente ligado al conocimiento de la mano como parte integrante del cuerpo. Consiste en el cierre

de las manos cuando se estimulan las palmas del bebé al presionarlas con algún objeto. Normalmente la persistencia de este reflejo más allá de los 3-4 meses, de manera estereotipada, resulta patológica, ya que dificulta el desarrollo voluntario de coger objetos. Por otra parte, el bebé en sus momentos de reposo y como consecuencia del predominio en flexión de los miembros en esta etapa, mantiene normalmente las manos cerradas, y es importante el observar si el pulgar permanece dentro de la mano habitualmente, pues esto podría ser también señal de disfunción neurológica.

3. Reflejo de succión: Se caracteriza por la conducta de chupeteo cuando un objeto roza los labios del



niño. Estrechamente unido a él se encuentra el reflejo llamado "de los cuatro puntos cardinales", que persiste hasta los dos me-

ses y que consiste en que si se presiona cerca de la boca del niño, se observa como éste desplaza la comisura bucal y la cabeza hacia el lado donde nota la presión, siguiendo al estímulo en su movimiento alrededor de la boca. Estos reflejos tienen como finalidad el posibilitar la alimentación, y hay que resaltar que muchas veces se encuentran ausentes o muy debilitados en ciertos bebés con afectaciones neurológicas, particularmente en los hipotónicos, como es el caso de los bebés con síndrome de Down.

4. Reflejos de apoyo y marcha:

Si se mantiene al niño erecto y con los pies contactando con una superficie, sosteniéndole firmemente por debajo de los brazos, se observa como se endereza y apoya momentáneamente sobre dicha superficie; si entonces imprimimos a la parte superior del cuerpo un leve movimiento de balanceo, el bebé va adelantando alternativamente uno y otro pie de forma semejante a la marcha. **Ambos reflejos suelen desaparecer entre los dos y tres meses de vida.** Sin embargo, es beneficioso para el niño que este reflejo se siga ejercitando, al contrario que los anteriores, ya que la mayoría de los niños retrasados mentalmente tienen también retraso a nivel motor, por lo que el desarrollo y ejercitación de estos reflejos puede resultar muy útil para tratar de disminuir en lo posible el largo período, a veces de varios años, que transcurre en muchas ocasiones hasta que logran comenzar a andar.

5. Reflejo de presión plantar:

Funciona de forma semejante al reflejo de presión palmar. Puede lograrse su aparición rozando con un lápiz la parte posterior del dedo pulgar del pie, entonces los cinco dedos se flexionan hasta presionar al estímulo, al que llegan a retener durante un corto período. **Perdura hasta aproximadamente los 9 meses de edad** y su desaparición parece estar estrechamente relacionada con el nivel de madurez neuromotriz del bebé, dependiendo del grado de control voluntario que éste ha conseguido

sobre los miembros inferiores.

6. Reflejos oculares: Los constituyen fundamentalmente el palpebral y el de ojo de muñeca. El primero es un movimiento de defensa que consiste en el cierre de los párpados cuando aparece bruscamente una luz intensa. El reflejo de ojo de muñeca, que persiste en el recién nacido hasta el final del primer mes de vida, es un automatismo previo a la fijación ocular que desaparece al establecerse ésta. Se consigue con el niño despierto y en reposo; si entonces se desplaza su cabeza hacia un lado se observa que los ojos no siguen el movimiento, sino que parecen moverse en sentido inverso. La exploración de estos reflejos es muy útil en el caso de los bebés lesionados neurológicamente los cuales a veces presentan también problemas visuales, pero cuyo diagnóstico es difícil de efectuar por otros medios al no existir posibilidad de colaboración en el recién nacido.

Todos los reflejos que he descrito hasta ahora pertenecen al grupo denominado "arcaicos" puesto que se encuentran presentes en el niño desde su nacimiento. A continuación, voy a ocuparme brevemente de describir algunos automatismos que aparecen posteriormente, a lo largo de los primeros meses de vida.

7. Reflejo de Landáu: Se observa suspendido al niño en posición dorsal. Entonces el tronco se endereza, la cabeza se eleva y los pies y los brazos se extienden. Si a continuación se sujeta la cabeza del bebé flexionándola, el tronco se curva en la misma dirección y los brazos y piernas quedan también flexionados. Este automatismo aparece alrededor de los 4 meses y persiste hasta aproximadamente el último trimestre del primer año. Su exploración resulta esencial en los bebés sospechosos de estar afectados con parálisis cerebral, en los que actúa como elemento diagnóstico, ya que en estos casos el reflejo de Landáu no se encuentra presente.

8. Reflejo de paracaídas: Es una

reacció equilibradora que surge en el bebé alrededor de los seis meses de edad. Se puede provocar su aparición suspendiendo al niño en el aire sujetándole por los costados, en posición ventral, e inclinándole brusca-

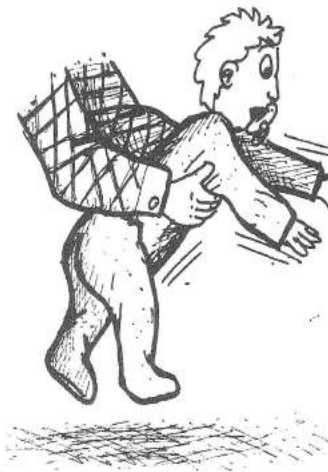

mente hacia la superficie, entonces el bebé extenderá los brazos hacia esa superficie como para protegerse del impacto, cosa que no hacía en el trimestre anterior en el que esta maniobra no suscitaba en el niño ninguna reacción, e incluso podía llegar su cabeza a golpearse sin que hiciera movimiento alguno para defenderse. El reflejo de paracaídas tiene como peculiaridad el que **persiste durante toda la vida**. Gracias a él, el niño más mayorcito puede dar los primeros tanteos en la marcha sin que su cara y cabeza sufran con las frecuentes caídas. La exploración de este reflejo y su estimulación en el caso de encontrarse ausente en el niño mayor de seis meses es algo a tener siempre en cuenta, ya que es muy frecuente que en los bebés con lesiones neurológicas no exista este reflejo, con lo que a veces nos encontramos niños que son incapaces de andar debido a que al no tener este automatismo adquirido no se atreven a ejercitarse en la marcha, puesto que los golpes son continuos.

9. Reflejos de apoyo lateral y posterior: Son dos automatismos que aparecen poco después de la reacción de paracaídas y que, como ésta, **acompañarán al niño durante toda la vida**. El reflejo de apoyo lateral consiste en el apuntalamiento con una de las manos en sentido lateral cuando el niño corre el riesgo de perder el equilibrio en esta dirección. En el caso del apoyo posterior, las manos se dirigen hacia atrás buscando instintivamente el plano de apoyo cuando se ha em-

pujado al niño bruscamente en este sentido. Estos dos reflejos, juntamente con el de paracaídas, permiten al bebé adiestrar el sentido del equilibrio mediante el cual va a enriquecer su experiencia postural, lo que le llevará como contrapartida al manejo adecuado de su cuerpo en el espacio.

Si algún padre sospechase que su hijo puede padecer alguna lesión de tipo neurológico deberá acudir al pediatra que será el encargado de realizar las pruebas oportunas para determinar su ocurrencia o no. En caso afirmativo, los padres deberán llevar al niño a un profesional de la psicología que trabaje en Estimulación Precoz con el fin de que explore detalladamente el desarrollo de su hijo en las diversas áreas en las que deberá actuar (área motora, área perceptivo-cognitiva, área del lenguaje y área social). Una vez tenga el perfil del desarrollo del niño podrá realizar un programa de Estimulación Precoz que se adecue a las necesidades de éste. Al mismo tiempo los padres deberán llevar a cabo las tareas que el profesional les encomiende para que las realicen en casa, con el niño.

En el caso de niños que en este momento ya posean alguna lesión neurológica o biológica, deben acudir directamente al psicólogo que se encargue de llevar este tipo de programas a cabo.

Sé que es muy difícil que cuando detectamos anomalías en nuestros hijos no deseemos pasarlo por alto pero ante esto nos debemos hacer una pregunta. . . ¿es preferible seguir haciendo "la vista gorda" y perjudicando el desarrollo que podría alcanzar nuestro hijo? ¿No seríamos más justos con nuestro hijo si nos decidiésemos a dar el paso de consultar a un profesional médico que ratifique o descarte la posibilidad de tal lesión? Y, en caso de tener nuestro hijo tal lesión ¿por qué no actuamos lo antes posible y le ofrecemos la posibilidad de crecer y desarrollarse como los demás niños o, por lo menos, hasta sus posibilidades máximas?

Inmaculada Vidal Peiró
Psicóloga Clínica

Qüestions Etimològiques

L'altre dia vaig veure a Telepinós una aproximació a la història del Pinós, i em vaig quedar pensant en la traducció que es va fer de la llegenda que està inscrita a l'escut del nostre poble i que diu el següent en llatí: "**RADICES TERRAM VERSUS POCULUM AUTEM IN COELUM**". Es va traïr al castellà: *Las raíces hacia la tierra, las copas, en cambio, hacia el cielo*. En valencià vendria a ser: *Les arrels cap a la terra, les copes, en canvi, cap al cel*. Però, deixant a banda que la traducció es faça en castellà o en valencià, al que jo em vull referir és al fet de la traducció de la paraula "**poculum**" (copas), ja que pense que pot haver-hi algun dubte. En el programa de Telepinós jo esperava que es fera alguna menció al tipus de *copa* que es tractava, però no es va fer. I clar, la gent pot donar-li dos significats:

1. Copa: Vas de beure amb peu.
2. Copa: Conjunt de branques i fulles d'un arbre.

En llatí la copa d'un arbre es *cacumen, cacuminis*, mentre que *poculum, poculi* és la copa per a beure. De manera que queda aclarida la qüestió en saber que no es tracta de les copes dels pins, sino que aquestes copes que s'alcen cap al cel haurien d'estar plenes del vi de la nostra terra. Es a dir, que als nostres avantpassats els agradava més empinar el colze que l'ecologisme. Clar, i a qui no?

Al n.º 130 de "**El Cabeço**" (no sé per quina raó ja no se li posa majúscula a l'article que precedeix al nom propi "**Cabeço**" i que con-

forma un nom propi tot ell com puga conformar-lo El Pinós o L'Alguenya), es a dir, el del mes de març, vaig llegir un xicotet article, a la pàgina 14 referent a *les carnestoltes*, en el qual es feia un estudi etimològic d'aquesta paraula. Em vaig alegrar molt en veure que hi ha una consciència de la nostra llengua, encara que en col·lectius reduïts del nostre poble, però m'agradaria fer algunes aclaracions al respecte.

La paraula "**carnestoltes**" ve del llatí *caro, carnis, carn*, i de *tollendus, de tollere*, traure, llevar, retirar, i és el nom que se li dona als dies de carnaval en el calendari eclesiàstic. D'altra banda, "**carnaval**", que també és correcte en valencià sí que procedeix de l'italià *carnevale*, abreviació de *carnelevale*, i aquest, alteració de *carnelevare*, del llatí *carne levare* i té el mateix significat que *carnestoltes*, traure, llevar, retirar la carn durant la Quaresma. Així doncs, i com deia l'article al que em referesc, es tracta de la festa que es celebra durant els tres dies que precedien el *dimecres de cendra*, però que ara, per qüestions de treball, es celebra normalment el dissabte i no pas el diumenge, dilluns i dimarts com es feia abans. El que vull dir amb tot açò es que *carnestoltes* no ve de *carnaval*, sino que té la seua pròpia evolució.

Ja per acabar, aprofite per animar a que continuem fent-se aquests tipus de històries al nostre "**butlletí municipal**" (que no butlletí).

Miguel Ángel Pérez Rico

És l'amor. . .

Un dia rere altre ens mirem, és el desig. Saps que m'agrada tindre la teua presència. Els elogis inconscientment foren l'essència, del meu prematur sentiment que produeix la relació de la inacabable espera, que com els pardalets s'oculten en el pi, quan es tenen, eixe pi, els exaspera, quan aquest pi no els mira, és prop la fi. La por es fica en ells, en eixa maduresa, i eixa innocència, que units, formen la puresa del caminar del temps prudent i temerós que els conduiran a un paisatge escandalós. Aquest, paisatge els té cohibits, per quina raó? Mentre ell, es vesteix de verd, ella ho fa de blanc. No és la raó, no; és la incomprensió, que obliga espontàniament que porten sang. No és un amor condescendent, és amor! El nostre amor és lliure, exempt de dolor.

S. R.



Cartell anunciador de la Trobada 1er premi al concurs de dibuix de la Comarca.
 Autora: Amanda Jover Picó. S6-CP "Santa Catalina" El Pinós

El dia 28 d'abril a la Trobada

US ESPEREM!!!

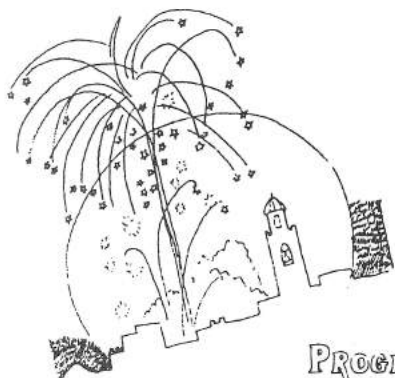

Ja fa molt de temps que a totes les comarques de la nostra Comunitat es celebren anualment les Trobades d'Escoles en Valencià, convocades per Escola Valenciana-Federació d'Associacions per la Llengua.

Enguany, estem d'enhorabona! A la nostra comarca es celebra la :
" I Trobada d'Escoles Valencianes" - Les Valls del Vinalopó a Monòver.

Participen els col·legis de Monòver, Petrer, Novelda i El Pinós i poden assistir totes les persones que vulguen passar un dia de festa, entreteniment, .

PROGRAMA D'ACTES

10 Hores. Concentració a la Plaça de la Sala, pares mares, xiquets i xiquetes, iaies i iaies i tots els que vulguen venir...

A continuació, cercavila pels carrers de Monòver acompanyats pels nanos i gegants, colla de dolçainers de Petrer i El Pinós i pel teatre d'animació La Carreta d'Elx.

11 Hores. Arribada al Parc De l'Albereda. Benvinguda i Parlaments.

12 Hores. Començament dels tallers i racó de teatre.

14 Hores. Dinar de cabasset.

15,30 Hores. Entrega de premis corresponents al concurs de dibuix i records als col·legis participants.

A continuació i fins que es cansem "dansa per a tots" a càrrec del grup Aldarull d'Algemesí.



Fotografia de la Trobada d'Elx on vam assistir com a convidats.

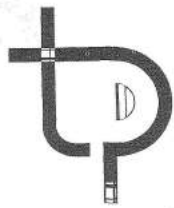

Programación Telepinós

Abril - 96

Día	Programa
1	De ayer para hoy: Domingo Ramos Pleno Ayto. 29-3-96
2	Martes Deporte: Karate/Fútbol
3	Especial Semana Santa
4	17 h. De vacaciones (Infantil) 18'30 h. Oficios religiosos* 20 h. Jesús y su tiempo
5	20 h. Procesión*
6	21 h. Festival de Bandas Cornetas 23 h. Misa Resurrección*
9	17 h. Vacaciones (Repe.) Tertulia: "La mona"
10	Circo Sarasota
11	Resumen Semana Santa
12	Ni idea Informativo Semanal Campus
16	Martes Deporte
17	No estamos locos*
18	Punto y seguido Cosas nuestras Campus
19	Ni idea Informativo semanal Campus
22	Especial Informativo
23	Martes Deporte
24	Mesa redonda: Ecologismo*
25	Punto y seguido De par en par
26	El trastero Informativo semanal
29	De ayer para hoy
30	Martes Deporte

* Programa en directo

Todos los días, de lunes a viernes:

• De las 13 a 15 h., repetición de los programas emitidos la noche anterior; en el caso del lunes los emitidos el viernes.

• A las 21 h. el informativo "El Pinós día a día", el mismo se repite al final de la programación.

La caricatura del mes



DIBUJO:
FCO. JOSÉ PAGÁN

JEROGLÍFICOS

N.º 1

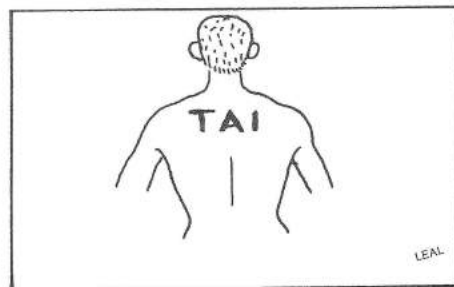

¿Cómo la encuentras?

N.º 2

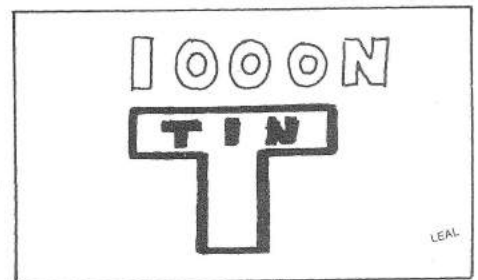

Barato en...

N.º 3

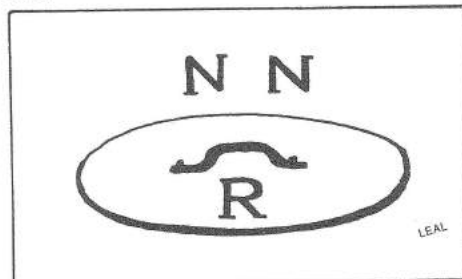

¿Dónde acamparemos?

EN ESTA PRADEIRA

3. JEROGLÍFICO:

CONTINENTE

2. JEROGLÍFICO:

ESTA PÁLIDA

1. JEROGLÍFICO:

SOLUCIONES:

*A Dios quiero llegar con la esperanza
de ver a Cristo, que aceptó la cruz
salvando al hombre, encendido de luz,
convertido en el Dios que a mí me basta.*

*Espero en el Hombre enviado de Dios.
Está con clavos cosido al madero.
Es Hombre y Dios. Es Cristo a quien espero,
que es Amor divino que espero yo.*

*Pasa por las calles el Nazareno.
Es la clemencia de Dios que espera
con faz y rostro pálido y sereno.*

*La pasión humana ofrece cantares
a Dios. Y el hombre pecador su pena
cuando contrito el corazón hallare.*

Fernán MARTÍNEZ SÁNCHEZ

Restaurante **Polideportivo**

Terraza de Verano Cañaverál

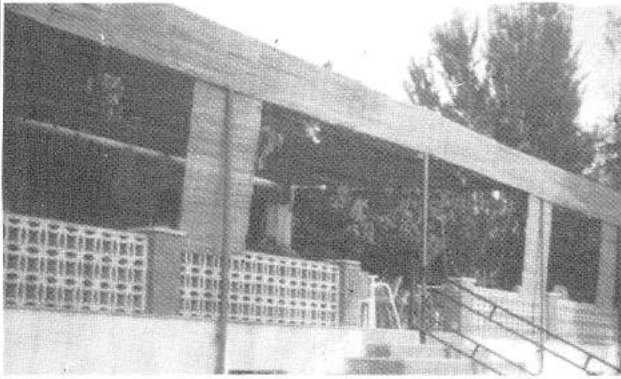

Teléfono 547 76 34

Paseo de la Constitución

PINOSO



Infórmate en:

Talleres J. MIRA, S. L.



Mégane

¿Conduces o te conducen?

Paseo de la Constitución, 21

Teléf. 547 75 98

PINOSO

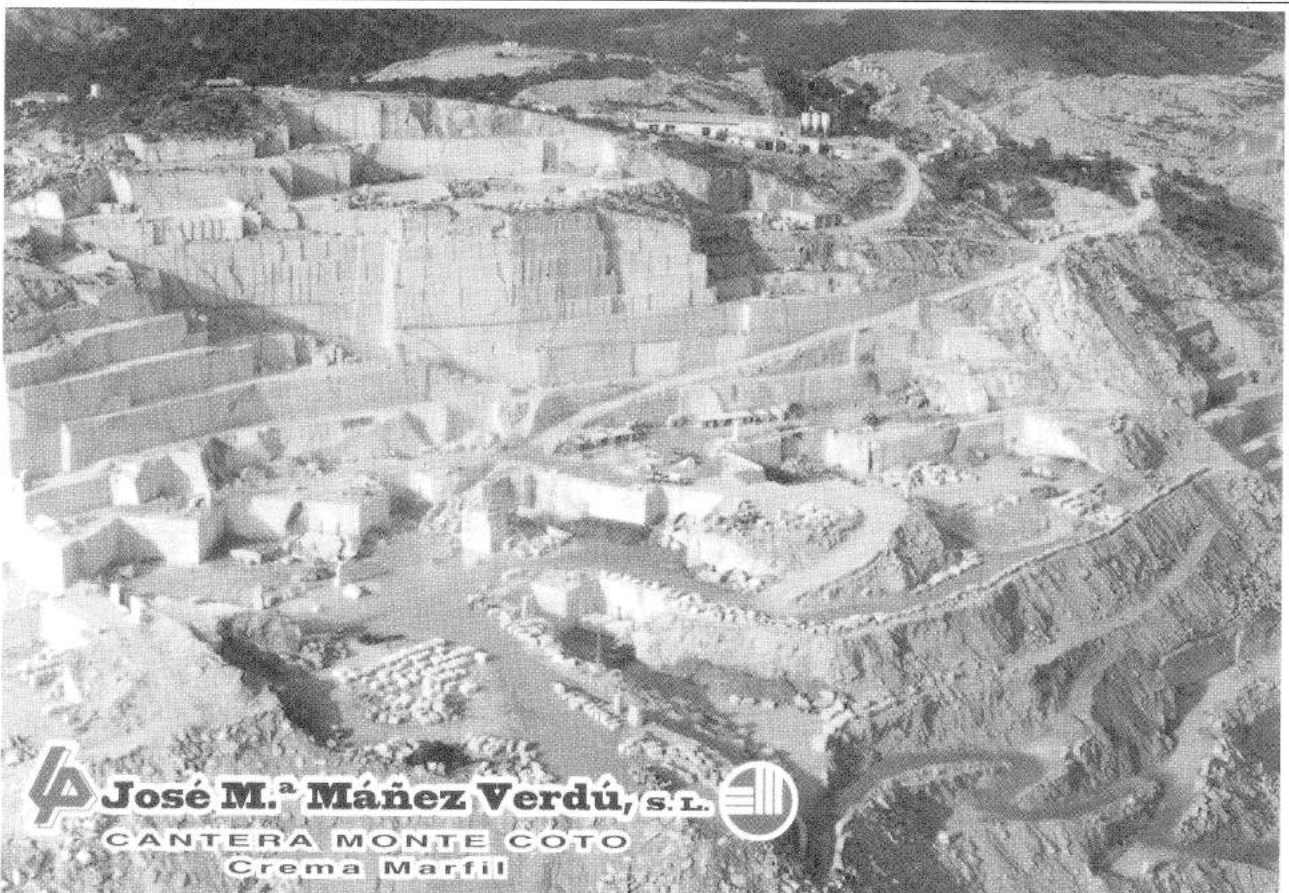

José M.ª Máñez Verdú, S.L.

CANTERA MONTE COTO
Crema Marfil

